

Wissenswertes für Erstsemester



Webinar am 16. und 26. März 2026
www.uni-passau.de/studienstart/

Allgemeine Studienberatung
Franziska Beck

Was erwartet Sie?

Freiheit

Studium

- Stundenplan erstellen
- Auslandssemester
- Keine Anwesenheitspflicht

Neustart

- Eigene Wohnung
- Neue Freunde
- Neue Hobbies
- Selbstständig entscheiden

Verantwortung

Gesamtorganisation des Studiums

- Stundenplan
- Anmeldung zu Lehrveranstaltungen und Prüfungen
- Rechtzeitiges Lernen
- Berufsziel entwickeln

Zeitmanagement

- Studium
 - Haushalt
 - Job
 - Freizeitgestaltung
- Tagesaktuellen Kalender benutzen!

Eigenständiges Arbeiten

Selbstdisziplin und Motivation



Wichtige Abkürzungen

- ECTS-LP – Leistungspunkte im European Credit Transfer System (oft nur „ECTS“ abgekürzt)
- HS – Hörsaal
- SR – Seminarraum
- [Gebäude und Lageplan](#)

Fakultäten und Einrichtungen

- FIM – Informatik und Mathematik
- GeKu – Geistes- und Kulturwissenschaften
- SoBi – Sozial- und Bildungswissenschaften
- JUR – Juristische Fakultät
- WIWI – Wirtschaftswissenschaften
- StuVeLa – Studierendenvertretung Lehramt
- ZIM – Zentrum für Informationstechnologie und Medienmanagement
- ZKK – Referat Zukunft Karrieren und Kompetenzen
- ZLF – Zentrum für Lehrkräftebildung und Fachdidaktik



Inhalt

Vorbemerkungen: Jetzt geht's los!

1. Semesterrhythmus
2. Wichtige Dokumente
3. Regelstudienzeit und Höchststudiendauer
4. Verschiedene Arten von Lehrveranstaltungen
5. Orientierungswoche
6. Ihr persönlicher Stundenplan
7. Prüfungen und Prüfungsanmeldung
8. Online-Portale der Universität Passau für das Studium und Campuscard
9. Wissenschaftliches Arbeiten im Studium

Exkurs: Resilienz

10. Andere Studierende kennen lernen
11. Beratungsstellen
12. Vorschau



1. Semesterrhythmus

- Sommersemester: 1. April bis 30. September
- Wintersemester: 1. Oktober bis 31. März
- **Vorlesungszeit: 13. April 2026 – 17. Juli 2026**
 - Regelmäßige Lehrveranstaltungen
 - Vorlesungsfreie Tage: 26. Mai und 5. Juni 2026
- **Vorlesungsfreie Zeit**
 - **Prüfungszeitraum:** bis zu sechs Wochen nach Vorlesungsende
 - Praktika
 - „Semesterferien“
 - Urlaub erst planen, wenn alle Prüfungstermine feststehen
 - Weihnachtsferien: 23. Dezember - 6. Januar



www.uni-passau.de/termine-fristen/

2. Wichtige Dokumente

- **Studien- und Prüfungsordnung**
 - Rechtliche Regelungen für Ihren Studiengang
 - **Allgemeine Studien- und Prüfungsordnung**
 - **Fachstudien- und -prüfungsordnung**
- **Infoschrift zum Studiengang**
 - Zusammenfassung aller wichtigen Regelungen
 - Modulübersicht
- **Modulkatalog**
 - Inhaltliche Beschreibung der Module
 - Voraussetzungen
 - Art der Prüfungsleistung



Abschluss:	Bachelor of Arts B.A.
Dauer:	6 Semester
Beginn:	Wintersemester/Sommersemester
NC:	nein

Infos zum Studium

Studieninhalte	+
Wie erhalte ich einen Studienplatz?	+

Wichtige Dokumente

-  Detaillierte Informationen zum Studiengang ([Infoschrift](#))
- [Studien- und Prüfungsordnung](#) sowie [Modulkatalog](#)

Wichtige Links

- [Prüfungen](#)
- [Studiengangsseite der Fachstudienberatung](#)
- [Geistes- und Kulturwissenschaftliche Fakultät](#)
- [Fachspezifische Fremdsprachenausbildung](#)
- [Kuwi Netzwerk International e. V.](#) – Studiengangsnetzwerk von Studierenden und Alumni
- [Journalistenausbildung](#) (Passauer Stipendiaten-Modell)

3. Regelstudienzeit und Höchststudiendauer

- ECTS und ECTS-Leistungspunkte (ECTS-LP):
Erklärung in den Infoschriften
- **Regelstudienzeit***:
 - Anzahl der Fachsemester, in der Sie das Studium in der Regel absolvieren können
 - **Ziel im Vollzeitstudium: 30 ECTS-LP pro Semester**
- **Höchststudiendauer***
 - Anzahl der Fachsemester, die Sie laut Studien- und Prüfungsordnung nicht überschreiten sollten, da sonst die Exmatrikulation droht
 - Meistens zwei Fachsemester über der Regelstudienzeit
- Studiengänge der **FIM** und **Bachelorstudiengänge der WIWI-Fakultät: weitere Fristen**, bis zu denen Sie eine bestimmte Anzahl an ECTS-LP nachweisen müssen → **Infoschrift!**
- Lassen Sie sich bitte rechtzeitig beraten, wenn Sie die Regelstudienzeit überschreiten werden (Fachstudienberatung)!

* *Teilzeitstudium*: alle Fristen verdoppeln sich.



4. Arten von Lehrveranstaltungen: Präsenz-, Online- oder Hybrid-Lehre

Regelfall: Präsenz

- Die Lehrveranstaltung findet (wöchentlich) im **Hörsaal/Seminarraum** statt.

Online

- Die Lehrveranstaltung findet virtuell statt.
- **Synchron** = live zu einer festgelegten Zeit über Zoom, meist wöchentlich
- **Asynchron** = Aufgezeichnete Lehreinheiten, die in Stud.IP oder ILIAS eingestellt werden und dort abgerufen werden können; manchmal ergänzen einige Live-Termine das Angebot
(Achtung: unregelmäßige Termine im Kalender eintragen!)
- **Die Prüfung kann trotzdem in Präsenz stattfinden!**
- „VHB-Kurse“ ([Virtuelle Hochschule Bayern](#))

Hybrid

- Sie können der Lehrveranstaltung online oder in Präsenz folgen. Für die konkrete Ausgestaltung sind die Dozierenden verantwortlich.
- Präsenz- und Online-Termine können sich abwechseln.
- „Flipped Classroom“-Konzept



→ **Wie jede einzelne Lehrveranstaltung stattfindet, wird in Stud.IP bekannt gegeben.**

4. Arten von Lehrveranstaltungen (Auswahl)

- **Vorlesung (V/VL)**
 - Meistens von Professorinnen und Professoren gehalten
 - **Hören Sie zu!**
 - Schreiben Sie mit bzw. machen Sie Anmerkungen.
 - Stellen Sie Fragen, wenn Sie etwas nicht verstehen.
 - Arbeiten Sie die Inhalte *zeitnah* nach.
 - Art der Prüfung: Klausur
 - Rechtswissenschaft: „Grundkurs“

- **Übung (Ü) und Tutorium (TU)**
 - Wiederholung des Stoffs der Vorlesung durch Übungsaufgaben
 - kleinere Gruppen
 - **Bereiten Sie die Übungsaufgaben vor und nach:
üben Sie auch und vor allem zuhause!**
 - Im Übungstermin werden Musterlösungen gerechnet und erklärt.

Wir empfehlen Ihnen dringend die aktive Teilnahme an den Übungen!



4. Arten von Lehrveranstaltungen (Auswahl)

- **Grundkurs (GK)**
 - Einführungsveranstaltung
 - Ähnlich wie Vorlesungen
 - Oft kleinere Gruppen (nicht: Rechtswissenschaft)
 - Mögliche Arten der Prüfung: Referat, Klausur
- **Seminar**
 - **Proseminar (PS)**: in den ersten Semestern
 - **Seminar (SE)**: im Laufe des Studiums
 - **Hauptseminar (HS)**: in höheren Semestern
 - **Master Class (MC)**: für Masterstudierende
 - kleine Gruppen
 - begrenzte Themenstellung, jedes Semester neue Themen
 - **Arbeiten Sie mit! Diskussionen erwünscht** – Vorwissen erforderlich.
 - Art der Prüfung: Referat, Hausarbeit, Portfolio, (evtl. Klausur)
 - Gruppenarbeiten



4. Arten von Lehrveranstaltungen

Kompaktseminar (KS)

- „ZKK-Kurse“ (Zukunft: Karriere und Kompetenzen)
- **Kostenlose Kurse zu Schlüsselkompetenzen**
- Beispiele:
 - Projektmanagement
 - Rhetorik
 - IT-Kurse (Excel, PowerPoint, Photoshop,...)
- Blockveranstaltung oft am Wochenende (1-2 Tage)
- Kleine Gruppen
- Am Ende des Studiums möglich: **Gesamtzertifikat** „KompetenzPAss“
- Anmeldung über Stud.IP
- **Anmeldung ab 1. April 2026** (first come, first serve)
- **Themenwoche „Ready for what's next“** in der O-Woche eher *ungeeignet für Erstsemester* wegen Terminüberschneidungen – findet jedes Semester statt.



4. Arten von Lehrveranstaltungen

Sprachkurse

- In vielen Studiengängen verpflichtend integriert
- Alle Studierenden können zusätzlich freiwillige Sprachkurse belegen
- Zusätzlich Online-Sprachkurse in Kooperation mit anderen bayerischen Universitäten
- [Anmeldetermine](#) zu den Sprachkursen beachten!

Ablauf

- mündliche Mitarbeit, Hausaufgaben
- Prüfung: Klausur, evtl. mündliche Prüfung
- [Infoschrift zur Fachspezifischen Fremdsprachenausbildung](#)

Kurs- und Niveaustruktur

Kursbezeichnung	Niveau, Zertifikate	SWS	ECTS-LP
Grundstufe 1.1	A1	4	
Grundstufe 1.2	A2	4	10
Grundstufe 2.1	B1	4	
Grundstufe 2.2		4	10
FFA Aufbaustufe 1	B2	4	
FFA Aufbaustufe 2		4	10
FFA Hauptstufe 1.1	C1	4	
FFA Hauptstufe 1.2	FFP I	4	10
FFA Hauptstufe 2.1	C2	4	
FFA Hauptstufe 2.2	FFP II	4	10

In Chinesisch, Polnisch, Russisch, Thai und Tschechisch ist die Niveaustufe nach dem Gemeinsamen europäischen Referenzrahmen für Sprachen (GER) jeweils um etwa eine Stufe niedriger.

4. Arten von Lehrveranstaltungen

Sprachkurse: Einstufungstests

- **Vorkenntnisse: Einstufungstest**
Sie legen den Einstufungstest vor dem Semester ab, in dem Sie den Sprachkurs beginnen wollen. Der Test hat zwei Semester Gültigkeit.
- **Zur ersten Stunde** Ihres Kurses müssen Sie einen **Ausdruck Ihres Testergebnisses** mitbringen.
- **Alternative:** Einstufung durch **Sprachzertifikat** (nicht Abiturzeugnis!)
Zertifikat *ab 7. April* per E-Mail an:
stefan.kinateder@uni-passau.de

Termine der Einstufungstests

Sprache	Zeitraum im Sommersemester 2026
Englisch	07.04.2026, 10:00 Uhr - 09.04.2026, 22:00 Uhr
Französisch	07.04.2026, 10:00 Uhr - 09.04.2026, 22:00 Uhr
Deutsch	07.04.2026, 11:00 Uhr - 09.04.2026, 22:00 Uhr
Italienisch	07.04.2026, 11:00 Uhr - 09.04.2026, 22:00 Uhr
Spanisch	07.04.2026, 11:00 Uhr - 09.04.2026, 22:00 Uhr

* Spezielle Einstufungstests in *Englisch*

Die Einstufung in Englisch ist in *drei Fachrichtungen* aufgeteilt.

Bitte wählen Sie den für Ihr Fach zutreffenden Test aus:

- **Jura, Kulturwissenschaft** oder **Wirtschaft**.
- Studierende der **Informatik, AI** und **Lehramt**:
Test für Kulturwissenschaft

4. Arten von Lehrveranstaltungen

Sprachkurse: Online-Einstufungstests „C-Test“

- mehrere Lückentexte, bei denen Wortendungen ergänzt werden müssen
 - Dauer: 30 Minuten
 - Keine Vorbereitung notwendig
- Es ist **nicht** möglich, bei den Einstufungstests „durchzufallen“.
Am Ende wird das Kursniveau ausgewiesen, zu dem man sich anmelden kann.
- [Informationen des Sprachenzentrums](#)
 - [FAQ Einstufungstest](#)

Das ist ein Teil eines englischen C-Tests:

An American friend of ours hired a car in London although he was inexperienced in driving on the left-hand side of the road. Soon he found him _____ going in _____ the wrong direction round _____ a round _____. He braked _____ sharply, slid sideways, and _____ ended up _____ with both _____ front wheels _____ on the _____ pavement. Battered and _____ shaken, he was almost _____ relieved when _____ a policeman came over _____ to him _____. As a huge bobby leaned in at the open window our friend waited for the angry scold. But the policeman surprised him. "We seldom see anyone do that, sir," he said.

Lösung anzeigen verbergen

Das ist ein Teil eines spanischen C-Tests:

El origen de la paella, como el de todos los platos de la cocina popular de cada zona, no es más que la conjunción de los elementos que cada pueblo tenía a su alrededor. En la _____ zona de _____ Valencia ha _____ y ha _____ (aunque cada _____ vez menos _____ una _____ zona de _____ huerta de _____ regadío que _____ provee a los habitantes _____ de la _____ zona de _____ verduras frescas _____, también es _____ habitual la _____ cría de _____ pollos y conejos para _____ el consumo _____ familiar y la cercanía de la albufera, además de la existencia de los arrozales y por tanto del arroz, ofreciendo la posibilidad de añadir de vez en cuando a la paella algún elemento cinegético.

Lösung anzeigen verbergen

La première tendance de la fête, c'est de plus en plus celle du repli sur soi, sur les petits groupes, sur la famille. Les traditions _____ demeurent très _____ fortes pour _____ célébrer chaque _____ des occasions _____ essentielles de _____ l'existence _____: le baptême _____, le mariage _____, l'enterrement _____, sans oublier _____, la survie purement _____ sociale que _____ n'a plus guère _____ de racines _____ religieuses, la _____ première communion _____, c'est-à-dire _____ le passage _____ de l'enfance à la vie adulte.

Lösung anzeigen verbergen

5. Orientierungswoche der Fachschaften

IMPORTANT!

- **Begrüßungsveranstaltungen**
- **Stundenplan erstellen**
- Einstufungstests für Sprachkurse
- Unterstützung bei der Anmeldung zu den Lehrveranstaltungen
- Campusführungen, Stadtrallyes, Partys, Soziale Events (Anmeldung über Stud.IP oft notwendig)

www.uni-passau.de/orientierungswoche/



5. Orientierungswoche der Fachschaften

Wer?	Wann?	Stud.IP	Links*
Internationale Studierende	30.03. - 12.04.	992026	Anmeldung Programm
Fakultät für Informatik und Mathematik <i>Bachelor: Informatik; Master: Informatik; Computational Mathematics, AI Engineering, Lehramt mit Unterrichtsfächern Mathematik und/oder Informatik</i>	07.-10.04.	244 und 5000 (Rechnereinführung)	Anmeldung Programm
Sozial- und Bildungswissenschaftliche Fakultät <i>Lehramtsstudiengänge, M.A. International Education and Global Learning</i>	07.-11.04.	00704	Programm oder @fs.sobi
Geistes- und Kulturwissenschaftliche Fakultät <i>Bachelor: European Studies, ES Major, Historische Wissenschaften, Sprach- und Textwissenschaften; Master: European Studies, Kulturwirtschaft, Text- und Kultursemiotik</i>	07.-11.04.	07042026	Programm oder @fs.geku
Wirtschaftswissenschaftliche Fakultät <i>Master: Business Administration, Wirtschaftsinformatik</i>	07.-11.04.	29010	Programm oder @fs.wiwi
Lehramt <i>Zusätzlich für alle Lehramtsstudierenden</i>	07.-10.04.	070426	Programm oder @stuvela
Master Rechtsinformatik	Dienstag, 7.4.2026, 18.00 Uhr	Studiengruppe LL.M. Rechtsinformatik	Zoom-Meeting (Persönlicher Meeting-Raum von Prof. Beurskens)

*Viele O-Woche-Programme wurden bereits auf den **Instagram-Profilen** der Fachschaften veröffentlicht!

6. Ihr persönlicher Stundenplan

Ihr Stundenplan für das erste Semester entsteht während der Orientierungswoche!

1. Gruppenstundenplanberatung
 2. Stundenplan-Check (*nach Erstellung des Stundenplans!*)
- **Infoschriften**: Modulübersichten, teilweise Musterstudienpläne
 - Zuerst Einführungsveranstaltungen (Vorlesungen, Übungen, Grundkurse), später Seminare
 - **Video** zur Suche nach Lehrveranstaltungen in Stud.IP

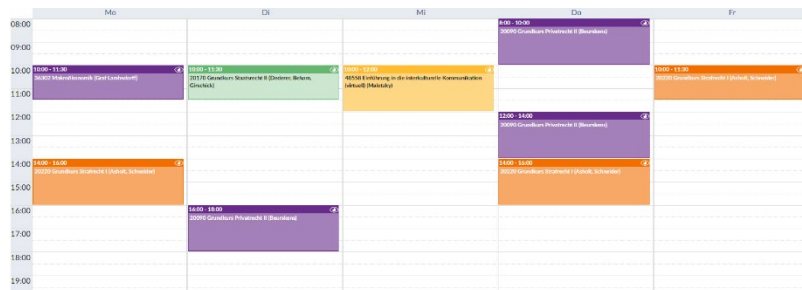

	Mo	Di	Mi	Do	Fr
08:00				08:00 - 09:00	
09:00				09:00 - 10:00	
10:00	10:00 - 11:00 00003 Informatikgrundkurs (Carl Lindner)	10:00 - 11:00 00116 Genetische Strukturen II (Dietmar Birkner, Günther)	10:00 - 11:00 00108 Einführung in die molekulare Zellbiologie (Manuela)	10:00 - 11:00	10:00 - 11:00 00000 Grundlagen Biologie I (Ulrich Schenkel)
11:00				11:00 - 12:00	
12:00				12:00 - 13:00	
13:00				13:00 - 14:00	
14:00	14:00 - 15:00 00000 Grundlagen Biologie I (Ulrich Schenkel)			14:00 - 15:00	
15:00				15:00 - 16:00	
16:00		16:00 - 18:00 00000 Grundlagen Biologie II (Benedikt)			
17:00					
18:00					
19:00					

7. Prüfungen und Prüfungsanmeldung

- Prüfungsform ist im **Modulkatalog** definiert, bei mehreren Möglichkeiten entscheiden die Dozierenden
 - **Zu jeder Prüfung, an der Sie teilnehmen möchten, müssen Sie sich anmelden!**
 - **Anmeldefristen** beachten
 - Anmeldung im **Campusportal**
 - Falls Sie die Prüfung doch nicht schreiben möchten:
abmelden
→ **Rücktrittsfristen** beachten
-
- **Krankheitsbedingte Prüfungsunfähigkeit:**
Merkblatt lesen und Antrag auf Rücktritt mit ärztl. Attest *unverzüglich* beim **Prüfungssekretariat** einreichen
 - **Studium mit Behinderung und chronischer Erkrankung:**
Nachteilsausgleich?

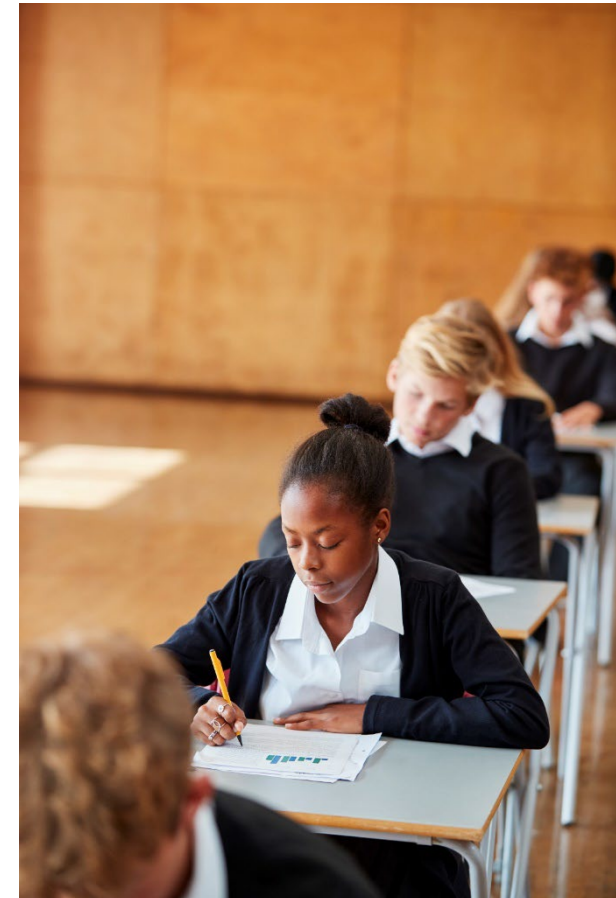

8. Online-Portale der Universität Passau

Login in alle IT-Systeme der Universität Passau: Multifaktor-Authentifizierung MFA



- 2-Faktoren-Login zur Sicherheit der Anmeldung
- ZIM-Benutzername und Passwort
- Mit ZIM-Kennung einloggen unter <https://aka.ms/mysecurityinfo> und MFA einrichten – dazu einen PC/Laptop nutzen!
- Einrichtung von mind. zwei Verfahren notwendig, z.B.:
 - **Microsoft Authenticator App**
 - SMS/Anruf mit Einmalcode

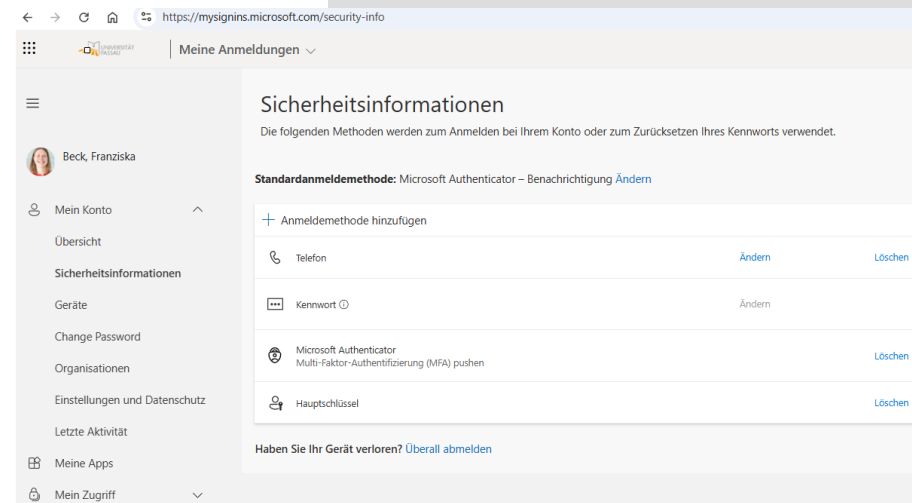

8. Online-Portale der Universität Passau

Campusportal

- **Prüfungsverwaltung**

- Anmeldung zu Prüfungen/Abmeldung
- [Anleitungen](#) zur Prüfungsanmeldung
- Notenauszüge/Transcript of Records
- Fragen/Unterstützung:
studierende-fragen-exa@uni-passau.de

- **Administratives**

- Immatrikulationsbescheinigungen (z.B. für BAföG)
- Persönliche Kontaktdaten und Adresse

<http://campus.uni-passau.de>

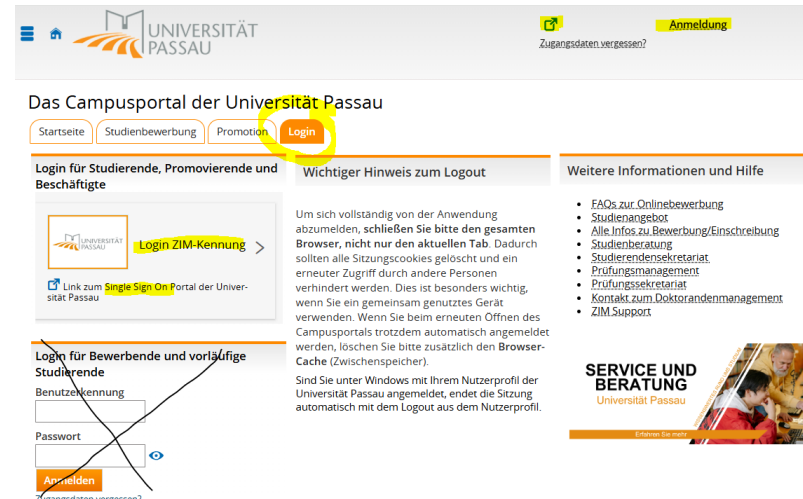

The screenshot shows the homepage of the University of Passau Campus Portal. At the top, there is a navigation bar with the university logo, a home icon, and a login button. Below the navigation bar, the main content area is divided into several sections. On the left, there are links for 'Startseite', 'Studienbewerbung', 'Promotion', and 'Login'. The 'Login' button is highlighted with a red circle. Below these links, there are two main login sections: 'Login für Studierende, Promovierende und Beschäftigte' and 'Login für Bewerbende und vorläufige Studierende'. The first section has a 'Login ZIM-Kennung' button and a link to the 'Single Sign On Portal'. The second section has input fields for 'Benutzerkennung' and 'Passwort', and an 'Anmelden' button. On the right side, there is a 'Wichtiger Hinweis zum Logout' section and a 'Weitere Informationen und Hilfe' section with a list of links including 'FAQs zur Onlinebewerbung', 'Studienangebot', 'Alle Infos zu Bewerbung/Einschreibung', 'Studienberatung', 'Studierendensekretariat', 'Prüfungsmanagement', 'Prüfungssekretariat', 'Kontakt zum Doktorandenmanagement', and 'ZIM.Support'. At the bottom right, there is a 'SERVICE UND BERATUNG' section with a small image of students.

8. Online-Portale der Universität Passau

Stud.IP

- Veranstaltungsverzeichnis (Lehrveranstaltungen)
- **Suche nach und Anmeldung zu Lehrveranstaltungen**
- **Stundenplan**
- Dokumente, Vorlesungsunterlagen
- ZOOM-Links zu Online-Lehrveranstaltungen und Vorlesungsaufzeichnungen
- **Einführungsveranstaltungen zu Stud.IP und zur Nutzung der IT-Dienste**
- [Erklärvideo](#) zur Suche nach Lehrveranstaltungen

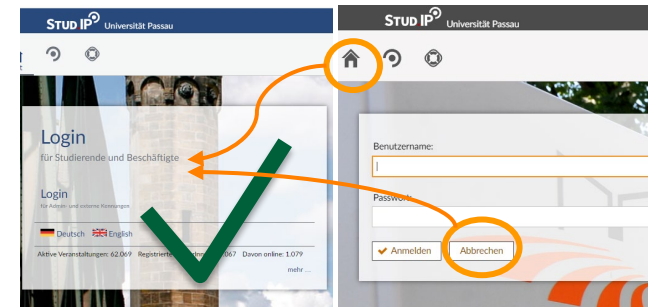

<http://studip.uni-passau.de>

8. Online-Portale der Universität Passau

Campuscard

- **Campuscard** beantragen
 - **Antrag stellen** in Stud.IP: Icon „CampusCard“
 - Benachrichtigung per E-Mail, wenn die Karte gedruckt wurde
 - **Abholung im Studierendensekretariat ab 30.03.2026** im Erdgeschoss des Verwaltungsgebäudes (Innstr. 41), Montag – Freitag: 9:00 - 12:00 Uhr
 - **Mitbringen: ausgedruckte Empfangsbestätigung** sowie **Personalausweis/Pass**
 - Anschließend: **Validieren** an einer Validierungsstation
 - Für jedes Semester neu validieren
- **Kartenfunktionen**
 - Semesterticket (Busticket)
 - Tiefgaragennutzung (mit Parkberechtigung)
 - Ausweis für die Universitätsbibliothek
 - Zahlungsmedium (Mensa, kopieren, drucken)
 - Schließfächer



Fragen zur Campuscard:
studierendenausweis@uni-passau.de

8. Online-Portale der Universität Passau

1. Login mit ZIM-Kennung (MFA)
2. Suche nach „Einstufungstest“

ILIAS

- Lernplattform für virtuelle Lehre
- „Flipped Classroom“
- **Einstufungstests** für die meisten Sprachen (**C-Tests**)
- evtl. Vorlesungsaufzeichnungen

<http://ilias.uni-passau.de>

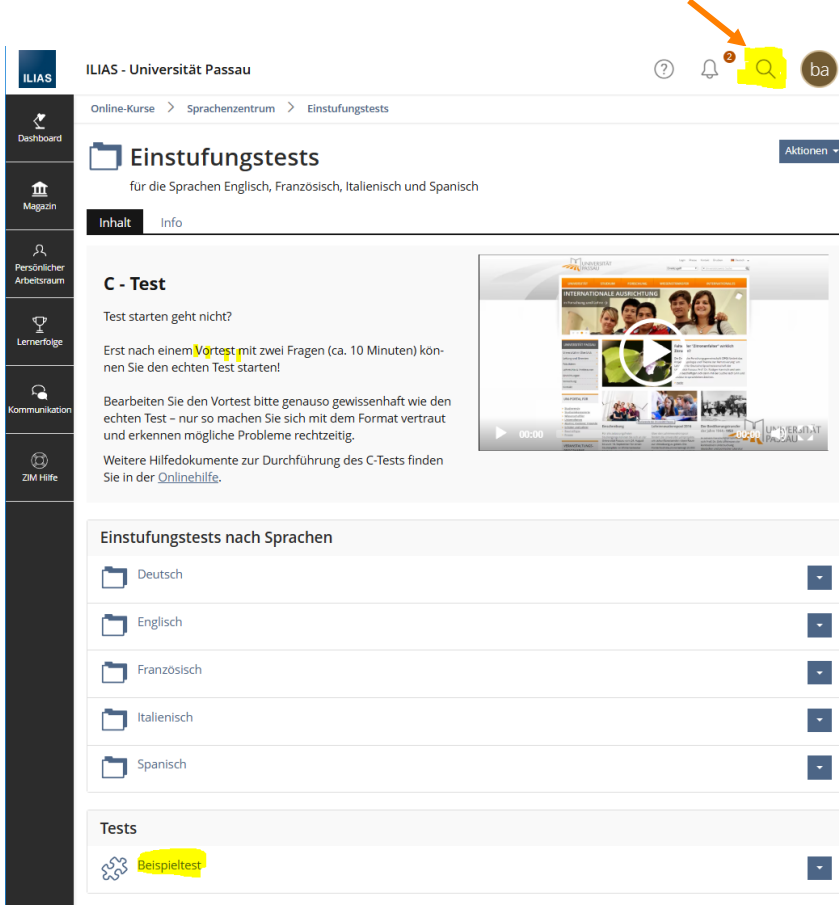

ILIAS - Universität Passau

Online-Kurse > Sprachenzentrum > Einstufungstests

Einstufungstests

für die Sprachen Englisch, Französisch, Italienisch und Spanisch

Inhalt Info

C - Test

Test starten geht nicht?

Erst nach einem **Vortest** mit zwei Fragen (ca. 10 Minuten) können Sie den echten Test starten!

Bearbeiten Sie den Vortest bitte genauso gewissenhaft wie den echten Test – nur so machen Sie sich mit dem Format vertraut und erkennen mögliche Probleme rechtzeitig.

Weitere Hilfedokumente zur Durchführung des C-Tests finden Sie in der [Onlinehilfe](#).

Einstufungstests nach Sprachen

- Deutsch
- Englisch
- Französisch
- Italienisch
- Spanisch

Tests

- Beispieltest

8. Online-Portale der Universität Passau

Outlook

- Ihre studentische E-Mail-Adresse
 - **muster01@ads.uni-passau.de**
 - Passwort: Ihr ZIM-Passwort und MFA
- Alle **offiziellen Mitteilungen** der Universität kommen hier an!
- E-Mails **regelmäßig abrufen** oder **Umleitung** auf private E-Mail-Adresse einrichten! (Anleitung durch das ZIM während der O-Woche)
- Tipp: Kommunikation mit Dozierenden/ Verwaltung über studentische E-Mail-Adresse
- Achtung Spam/Phishing!

IMPORTANT!

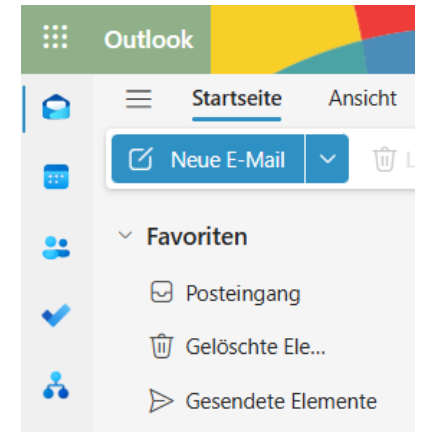

<http://outlook.office.com>

8. Online-Portale der Universität Passau

ZOOM

- Plattform, auf der die Universität Passau **synchrone Online-Lehrveranstaltungen** überträgt
- **Sprechstunden** können via Zoom stattfinden
- Studierende können ebenfalls „Meetings“ starten (z. B. Lerngruppen, Austausch)

<http://uni-passau.zoom.us>

Sign in – login with SSO

Login mit Ihrer ZIM-Kennung und MFA!



Video Conferencing

Join

Connect to a meeting in progress

Host

Start a meeting

Sign in

Configure your account

Made with [Zoom](#)

9. Wissenschaftliches Arbeiten im Studium

- Wikipedia ≠ Bibliothek
- Literaturrecherche über das [Passauer Suchportal](http://ub.uni-passau.de)
- „richtig“ zitieren in wissenschaftlichen Arbeiten
 - Zitationsrichtlinien der einzelnen Lehrstühle beachten
 - Vorsicht vor Plagiaten!
- **Literaturverwaltungsprogramme** nutzen, z.B. *Citavi* und *Zotero*
- **Infoveranstaltungen** und **Schulungen** der Bibliothek
 - **Bibliotheksführung in der Orientierungswoche**
 - [Virtueller Rundgang](#) durch die Bibliothek
 - [Tutorial](#): Passauer Suchportal (Literatur-Recherchesystem)

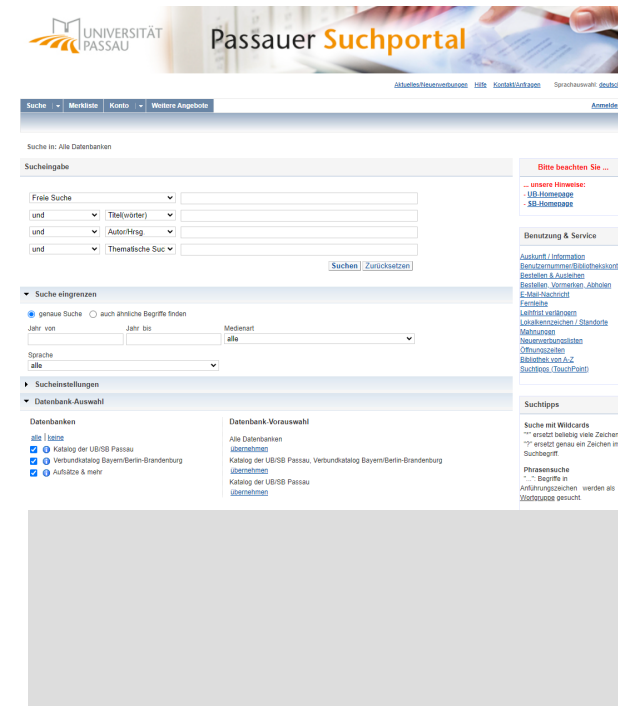

<http://ub.uni-passau.de>

Exkurs: Resilienz

- **Resilienz =**
Fähigkeit, sich außergewöhnlichen Belastungssituationen erfolgreich anpassen zu können/
psychische Widerstandsfähigkeit
 - Studienleistung
 - Bindung zum Studium
 - psychisches Wohlbefinden
- Diese Fähigkeit können Sie aktiv ausbauen!
- **Verschiedene Ressourcen:**
 - **Psychisch:**
Wissen darüber, wie man persönlich Stress abbaut,
z.B. Sport/Musik
 - **Sozial:**
Kommiliton:innen, Dozierende, Tutor:innen, Mentoring,
Berater:innen,...
 - **Strukturell:**
Unterstützungsangebote, Räumlichkeiten,...

Resilientes Verhalten zeigen Sie, wenn Sie in einer herausfordernden Situation **erkennen**, dass Ihnen hilfreiche psychische, soziale und strukturelle Ressourcen zur Verfügung stehen **und** diese Ressourcen **nutzen**.

10. Andere Studierende kennen lernen

- **Hochschulsport**
Anmeldung ab 7. April 2026, 10.00 Uhr
Hochschulsportgebühr: 15 Euro pro Semester
Fitnessstudiogebühr: 45 Euro pro Semester
- **Hochschulgruppen**
- **Kulturgruppen** (Kulturförderung des Studierendenwerks)
- **Vereine in Passau**

Hochschulgruppen im Überblick

Musikalische Gruppen	+
Sportgruppen	+
Gruppen mit Bezug zum Fach oder Studiengang	+
Gruppen mit internationaler Ausrichtung	+
Kulturelle Gruppen	+
Gruppen mit sozialem Engagement	+
Gruppen mit Bezug zu Geflüchteten	+
Medien	+
Politische Gruppen	+
Religiöse Gruppen	+
Gruppen zu Stiftungen und Stipendien	+
Studentenverbindungen	+
Umwelt & Nachhaltigkeit	+



10. Andere Studierende kennen lernen

- **Beruflich Qualifizierte und Späteinsteiger:innen**
 - [Stud.IP-Gruppe](#) zur Organisation und Kennen lernen
- **Erstakademiker:innen**
 - [Website](#)
- **Gemeinsames Austauschtreffen für beide Gruppen:**
 - Termin: Freitag, 24.04.2026, 8:30-10:00 Uhr, Raum JUR 147b
 - Anmeldung: studienberatung@uni-passau.de



10. Andere Studierende kennen lernen

Patenprogramm / Buddy Programm / Mentoring

*Wo finde ich was an der Universität? Wo kann ich preiswert einkaufen?
Welcher Bus fährt wohin? Wo kann ich abends hingehen?
Wo/Wie kann ich Passauer Studierende kennenlernen?*

- Für internationale Studierende: [Buddy-Programm](#)
- Fachschaft GeKu: [Buddy-Programm](#)
- Fachschaft Info: [Mentoring](#)
- Für Bewohner:innen der **Wohnanlagen des Studierendenwerks**: [Tutor:innen](#)



11. Beratungsstellen

- **Studienberatung**
 - u.a. Begleitung beim Übergang Schule-Studium, Studiengangwechsel, Lernberatung, Orientierung/Zweifel usw.
 - **Beratungstermin:**
studienberatung@uni-passau.de oder +49 (0)851 509-1154
- **Fachstudienberatung / Studiengangskoordination**
 - Für Studierende in höheren Fachsemestern
 - Schwerpunktwahl, Planung eines Auslandsaufenthalts, Praktika usw.
 - Studiengangwechsel innerhalb der Fakultät (insb. GeKu/SoBi)
- **Fachschaften der Fakultäten**
 - **Orientierungswochen**
 - Beratung
 - Hochschulpolitik
 - Soziale Events



Logos verlinkt mit den Fachschafts-Homepages

11. Beratungsstellen

- **Beratung für Studierende mit Beeinträchtigung**
 - **Nachteilsausgleich** für Prüfungen
 - Längere/Chronische Krankheit?
 - Bitte lassen Sie sich frühzeitig beraten!
 - Ansprechpartnerin: **Dr. Ulrike Bunge**
studieren-mit-beeintraechtigung@uni-passau.de
- **Psychologisch-Psychotherapeutische Beratungsstelle**
- **Studierendenwerk**: BAföG, Beratung Studentisches Leben, Psychologische Beratung, Kulturbüro
- **Wer kann mir helfen?** Alle Beratungsstellen der Universität Passau



12. Vorschau

...und wie geht es weiter nach dem ersten Semester?

- **Rückmeldung** für das nächste Semester
= Semesterbeitrag überweisen während der Rückmeldefrist
 - Keine weiteren Formulare o.ä. ausfüllen
 - **Rückmeldefrist** (im Januar bzw. im Juni)
- Urlaubsplanung erst, wenn die Prüfungstermine bekannt sind
- Vorlesungsbeginn im Wintersemester 2026/27: **12.10.2026**
- Ein Semester **Pause vom Studium?** → **Urlaubssemester**
Zählung der Fachsemester pausiert. Beurlaubung nur wegen **wichtiger Gründe**:
 - Auslandsstudium
 - Längeres Praktikum
 - Längere Krankheit
 - Weitere Gründe
- **Studiengangs- oder Fachwechsel?**
Bitte lassen Sie sich so früh wie möglich dazu beraten!



